COPYRIGHT © „Hangzhou EZVIZ Software Co., Ltd.“ VISOS TEISĖS SAUGOMOS.
Bet kokia informacija, įskaitant, be kita ko, formuluotes, paveikslėlius, grafikus, yra „Hangzhou EZVIZ Software Co., Ltd.“ (toliau – „EZVIZ“) nuosavybė. Šio naudotojo vadovo (toliau – „vadovas“) jokiu būdu negalima atgaminti, keisti, versti ar platinti iš dalies ar visiškai be išankstinio raštiško EZVIZ leidimo. Išskyrus atvejus, kai nurodyta kitaip, EZVIZ nesuteikia jokių garantijų ar pareiškimų, tiesioginių ar numanomų, susijusių su Vadovu.

Apie šį vadovą

Šiame vadove pateikti gaminio naudojimo ir tvarkymo nurodymai. Nuotraukos, schemos, vaizdai ir visa kita informacija pateikta tik aprašymo ir paaiškinimo tikslais. Šiame vadove pateikta informacija gali būti pakeista be įspėjimo dėl programinės aparatinės įrangos atnaujinimo ar kitų priežasčių. Naujausią versiją rasite EZVIZ ™ svetainėje (http://www.ezviz.com).

Peržiūros Įrašas

Nauja laida – 2026 spalis

Prekių ženklų patvirtinimas

EZVIZ ™, ™ ir kitų „EZVIZ“ prekių ženklai bei logotipai yra „EZVIZ“ nuosavybės įvairiose jurisdikcijose. Kiti toliau nurodyti prekių ženklai ir logotipai yra atitinkamų savininkų nuosavybė.

Teisinis atsakomybės ribojimo pareiškimas

TIEK, KIEK LEIDŽIA TAIKOMI ĮSTATYMAI, APRAŠYTAS PRODUKTAS SU TECHNINE ĮRANGA, PROGRAMINE ĮRANGA IR PROGRAMINE APARATINE ĮRANGA PATEIKIAMAS TOKS, KOKS YRA, SU VISOMIS TRIKTIMIS IR KLAIDOMIS, IR „EZVIZ“ NESUTEIKIA JOKIŲ GARANTIJŲ, ĮSKAITANT, BE APRIBOJIMŲ, GARANTIJAS DĖL TINKAMUMO PARDUOTI, PATENKINAMOS KOKYBĖS, TINKAMUMO KONKREČIAM TIKSLUI IR TREČIŲJŲ ŠALIŲ NEPAŽEIDIMO GARANTIJAS. JOKIU ATVEJU „EZVIZ“, JOS DIREKTORIAI, PAREIGŪNAI, DARBUOTOJAI AR ATSTOVAI NEATSAKO UŽ JOKIUS SPECIALIUS, ATSITIKTINIUS AR NETIESIOGINIUS NUOSTOLIUS, ĮSKAITANT, BE KITA KO, NUOSTOLIUS DĖL VERSLO PELNO PRARADIMO, VERSLO SUTRIKDYMO, DUOMENŲ AR DOKUMENTŲ PRARADIMO, KURIE YRA SUSIJĘ SU ŠIO PRODUKTO NAUDOJIMU, NET JEI „EZVIZ“ BUVO INFORMUOTA APIE TOKIŲ NUOSTOLIŲ TIKIMYBĘ.

TIEK, KIEK TAI MAKSIMALIAI LEIDŽIAMA PAGAL TAIKYTINĄ TEISĘ, JOKIU ATVEJU „EZVIZ“ BENDRA ATSAKOMYBĖ UŽ VISĄ ŽALĄ NEVIRŠYS PRADINĖS PRODUKTO PIRKIMO KAINOS.

„EZVIZ“ NEPRISIIMA JOKIOS ATSAKOMYBĖS UŽ ASMENS SUŽALOJIMĄ AR TURTINĘ ŽALĄ, PATIRTĄ DĖL PRODUKTO TIEKIMO AR PASLAUGOS NUTRAUKIMO, KURĮ SUKĖLĖ: A) NETINKAMAS DIEGIMAS ARBA NAUDOJIMAS, IŠSKYRUS TAI, KAS PRAŠOMA; B) NACIONALINIŲ ARBA VIEŠŲJŲ INTERESŲ APSAUGA; C) FORCE MAJEURE; D) JŪS ARBA TREČIOJI ŠALIS, ĮSKAITANT, BET NEAPSIRIBOJANT, TREČIŲJŲ ŠALIŲ PRODUKTŲ, PROGRAMINĖS ĮRANGOS, PROGRAMŲ IR KT. NAUDOJIMĄ.

JEI GAMINYS TURI INTERNETO PRIEIGĄ, GAMINĮ JŪS NAUDOJATE TIK SAVO RIZIKA. „EZVIZ“ NEPRISIIMA JOKIOS ATSAKOMYBĖS UŽ NEĮPRASTĄ VEIKIMĄ, PRIVATUMO NUTEKĖJIMĄ AR KITĄ ŽALĄ, ATSIRADUSIĄ DĖL KIBERNETINĖS ATAKOS, ĮSILAUŽĖLIŲ ATAKOS, VIRUSŲ PATIKRINIMO AR KITOS INTERNETO SAUGOS RIZIKOS, TAČIAU PRIREIKUS „EZVIZ“ LAIKU SUTEIKS TECHNINĘ PAGALBĄ. PRIEŽIŪROS ĮSTATYMAI IR DUOMENŲ APSAUGOS ĮSTATYMAI PRIKLAUSO NUO KONKREČIOS JURISDIKCIJOS. PRIEŠ NAUDODAMI ŠĮ PRODUKTĄ, PATIKRINKITE VISUS JŪSŲ JURISDIKCIJOJE GALIOJANČIUS ĮSTATYMUS, KAD ĮSITIKINTUMĖTE, JOG JŪSŲ NAUDOJIMAS ATITINKA TAIKOMUS ĮSTATYMUS. JEI ŠIS GAMINYS NAUDOJAMAS NETEISĖTAIS TIKSLAIS, „EZVIZ“ UŽ TAI NEATSAKO.

ESANT BET KOKIEMS NEATITIKIMAMS TARP PIRMIAU IŠDĖSTYTŲ NUOSTATŲ IR TAIKYTINOS TEISĖS, VADOVAUJAMASI PASTARĄJA.

Turinio lentelė

Apžvalga 1
1. Pakuotės turinys 1
2. Pagrindai 1

Gaukite EZVIZ programėlę 3

Prijunkite prie maitinimo šaltinio 3

Pridėti kamerą į EZVIZ programėlę 3
1. A variantas: Laidinis ryšys 3
2. B variantas: Wi-Fi prisijungimas 4

Nustatyti Matter (pasirinktinai) 5

Įrengimas 5
1. „microSD™“ kortelės įrengimas (pasirinktinai) 5
2. Pasirinkite montavimo vietą 5
3. Nuimkite montavimo laikiklį 6
4. Kameros įrengimas 6
5. Įdiekite vandeniui atsparų rinkinį (pasirinktinai) 8

Įrenginio peržiūra 9
1. Tiesioginė peržiūra 9
2. Išmaniojo aptikimo nustatymai 10

EZVIZ connect 11
1. „Amazon Alexa“ naudojimas 11
2. „Google Assistant“ naudojimas 12

DUK 13

Iniciatyvos dėl video produktų naudojimo 14

Apžvalga

1. Pakuotės turinys



Kamera (1 vnt.)

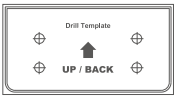

Gręžimo šablonas (1 vnt.)



Vandeniui atspari komplektas (1 vnt.)



Varžtų komplektas (1 vnt.)



Maitinimo adapteris (1 vnt.)

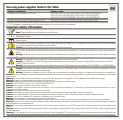

Reguliavimo informacija (2 vnt.)



Sparčiosios paleisties vadovas (1 vnt.)

Maitinimo adapterio išvaizda priklauso nuo to, kokį adapterį įsigijote.

2. Pagrindai



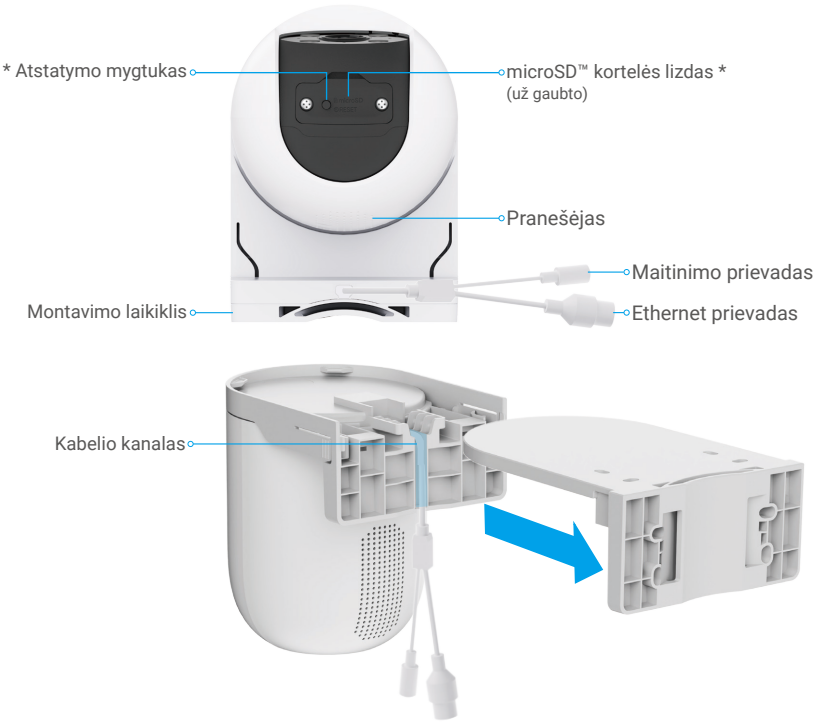

Nuimkite montavimo laikiklį

Pavadinimas	Aprašymas
Raudonos / Mėlynos šviesos	• Pavojaus signalas Pridėję kamerą į EZVIZ programėlę, galite įjungti aliarmą kameros tiesioginio vaizdo puslapyje. Kamera skleis signalizacijos garsą, o prožektoriai mirksės ir raudonos/mėlynos šviesos mirksės pakaitomis raudonai ir mėlynai. • Išmanusis aptikimas Pridėję kamerą į EZVIZ programėlę, galite įjungti intelektualųjį aptikimą (daugiau informacijos rasite skiltyje "Išmaniojo aptikimo nustatymai"). Kai suveikia signalizacija, kamera pagal nustatytus parametrus „Šviesos nustatymuose“ skleis atitinkamus garsinius ir vizualinius įspėjimus. ⓘ Norėdami užtikrinti, kad prožektoriai ir raudonos/mėlynos šviesos tinkamai veiktų intelektualaus aptikimo scenarijuose, įjunkite atitinkamas šviesas EZVIZ programėlėje, skiltyje "Nustatymai > Šviesos nustatymai".
LED indikatorius	Šviečia raudonas: Kamera paleidžiama.
	Lėtai mirksinti raudona: Tinklo išimtis.
	Greitai mirksinti raudona: Kameros išimtis (pvz., microSD™ kortelės klaida).
	Šviečianti mėlyna: EZVIZ programėlėje peržiūrimas vaizdo įrašas.
	Lėtai mirksinti mėlyna spalva: Kamera veikia tinkamai.
	Greitai mirksinti mėlyna: Kamera pasiruošęs tinklo konfigūracijai.
Atstatymo mygtukas	Kai kamera veikia, paspauskite ir 5 sekundes palaikykite mygtuką, kad paleistumėte iš naujo ir nustatytumėte visus parametrus į numatytuosius.
microSD™ kortelės lizdas	• Įdėkite microSD™ kortelę (įsigyjama atskirai) į kortelės lizdą. Kad galėtumėte naudotis, inicijuokite kortelę EZVIZ programėlėje. • Rekomenduojamas suderinamumas: 10 klasė, maksimali talpa 512 GB.

Gaukite EZVIZ programėlę

Prieš atsisiunčiant programėlę:
- Jei programa jau įdiegta, patikrinkite, ar tai naujausia versija, ieškodami atnaujinimų savo programėlių parduotuvėje.
- Jei programėlė nėra įdiegta, atlikite toliau nurodytus veiksmus, kad ją atsisiųstumėte.

1. Prijunkite mobilųjį telefoną prie Wi-Fi (siūloma).
2. Atsisiųskite EZVIZ programėlę, ieškodami „EZVIZ“ „App Store“ arba „Google Play™“.
3. Užregistruokite EZVIZ paskyrą ir prisijunkite prie programėlės.

Programėlė „EZVIZ“	
Download on the App Store	GET IT ON Google Play

Prijunkite prie maitinimo šaltinio

Prijunkite maitinimo prievadą prie elektros lizdo naudodami maitinimo adapterį (pridedamą pakuotėje). Kai LED indikatorius greitai mirksi mėlynai, tai reiškia, kad paleidimo procesas baigtas ir įrenginys paruoštas tinklo konfigūracijai.



- Rekomenduojama naudoti pakuotėje esantį maitinimo adapterį.
- Norėdami atjungti nuo maitinimo šaltinio, ištraukite maitinimo jungtį iš įrenginio.

Pridėti kamerą į EZVIZ programėlę

Prijunkite kamerą prie laidinio arba Wi-Fi tinklo, tada pridėkite ją prie EZVIZ programėlės.
- Vielinis ryšys: prijunkite fotoaparatą prie maršrutizatoriaus. Žr "A variantas: Laidinis ryšys".
- Wi-Fi konfigūracija: konfigūruokite „Wi-Fi“ nustatymus. Žr "B variantas: Wi-Fi prisijungimas".

Tinklo prioritetas: Laidinis tinklas > Wi-Fi.

1. A variantas: Laidinis ryšys

1. Prijunkite kamerą prie kelvedžio LAN prievado Ethernet kabeliu (įsigyjama atskirai).

Kai LED indikatorius pradeda lėtai mirksėti mėlynai, tai reiškia, kad kamera buvo prijungta prie interneto.



2. Prisijunkite prie savo EZVIZ programėlės.
3. Pagrindiniame ekrane bakstelėkite „+“ viršutiniame dešiniajame kampe, kad pereitumėte į QR kodo nuskaitymo puslapį.
4. Nuskaitykite QR kodą ant sparčiosios paleisties vadovo dangtelio arba nuskaitykite tą, kuris yra ant įrenginio viršaus, nuėmus montavimo laikiklį.

Išsamios informacijos apie laikiklio pašalinimą rasite „Nuimkite montavimo laikiklį“.

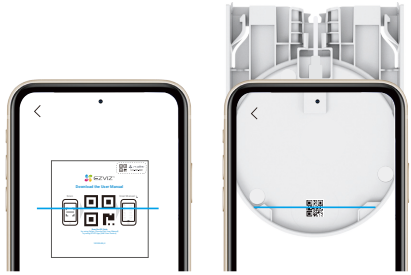

5. Vadovaukitės EZVIZ programėlės vedliu, kad įtrauktumėte kamerą.

- Jei LED indikatorius lėtai mirksi raudonai, tai reiškia, kad kamera negalėjo prisijungti prie tinklo. Prašome patikrinti, ar tinklo kabelis yra saugiai prijungtas, arba pakeiskite jį nauju eterneto kabeliu ir bandykite dar kartą.
- Norėdami perjungti į „Wi-Fi“ tinklą, prašome išimti eterneto kabelį ir tada kreiptis į "B variantas: Wi-Fi prisijungimas".

2. B variantas: Wi-Fi prisijungimas

1. Prisijunkite prie savo EZVIZ programėlės.
2. Pagrindiniame ekrane bakstelėkite „+“ viršutiniame dešiniajame kampe, kad pereitumėte į QR kodo nuskaitymo puslapį.
3. Nuskaitykite QR kodą ant sparčiosios paleisties vadovo dangtelio arba nuskaitykite tą, kuris yra ant įrenginio viršaus, nuėmus montavimo laikiklį.

Išsamios informacijos apie laikiklio pašalinimą rasite „Nuimkite montavimo laikiklį“.

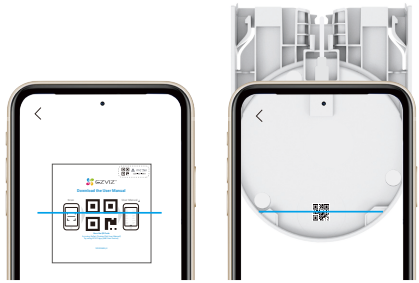

4. Vykdykite EZVIZ programėlės vedlio nurodymus, kad užbaigtumėte „Wi-Fi“ konfigūraciją ir pridėtumėte kamerą.

- Prijunkite kamerą prie „Wi-Fi“, prie kurio prijungtas jūsų mobilusis telefonas.
- Norėdami iš naujo sukonfigūruoti savo kameros „Wi-Fi“, paspauskite ir palaikykite atstatymo mygtuką apie 5 sekundes, tada pakartokite aukščiau nurodytus veiksmus.

Nustatyti Matter (pasirinktinai)

Taip pat galite pridėti įrenginį prie trečiosios šalies programėlės, palaikančios „Matter“, kad turėtumėte daugiau valdymo parinkčių. Vykdykite toliau nurodytus veiksmus:

1. Atidarykite programėlę, palaikančią Matter.
2. Vadovaukitės programėlės vedliu, nuskaitykite „Matter“ sąrankos kodą sparčiosios paleisties vadove arba ant įrenginio viršaus nuėmus montavimo laikiklį, arba įveskite skaitinį sąrankos kodą sparčiosios paleisties vadove.

Išsamios informacijos apie laikiklio pašalinimą rasite „Nuimkite montavimo laikiklį“.

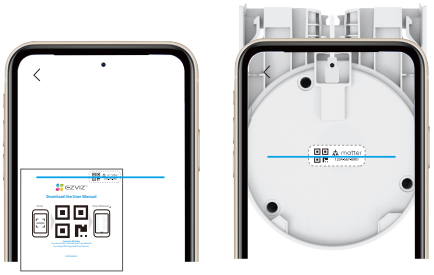

3. Vadovaukitės vedliu, kad pridėtumėte savo įrenginį į programėlę.
4. Kai sąranka bus baigta, įrenginys pasirodys jūsų programėlėje.

Prašome išsaugoti Matter nustatymo kodą ateičiai.

Įrengimas

1. „microSD™“ kortelės įrengimas (pasirinktinai)

1. Išimti du sraigtus iš įrenginio apačios, kad nuimtumėte dangtelį.
2. Įdėkite microSD™ kortelę (įsigyjama atskirai) į kortelės lizdą.
3. Uždėkite dangtelį ir priveržkite varžtus.



Įdiegus microSD™ kortelę, prieš naudodamiesi ja, programėlėje EZVIZ atlikite toliau nurodytus veiksmus, kad inicializuotumėte kortelę.
1. „EZVIZ“ programėlėje įrenginio nuostatų sąsajoje palieskite Įrašų sąrašas, kad patikrintumėte microSD™ kortelės būseną.
2. Jei „microSD™“ kortelės būsena rodoma kaip Neinicijuota, spustelėkite, kad ją inicijuotumėte. Tada būsena pasikeis į Naudojama, leidžiant saugoti vaizdo įrašus.

2. Pasirinkite montavimo vietą

- Pasirinkite vietą su aiškiu, neužblokuotu matymo lauku ir geru belaidžio tinklo signalo padengimu.
- Kameros negalima montuoti, kai objektyvas nukreiptas į tiesioginius saulės spindulius.
- Rekomenduojamas montavimo aukštis: 8,2 - 9,8 pėdų (2,5 - 3 metrai) virš žemės.

3. Nuimkite montavimo laikiklį

Paspauskite užrakinimo skirtukus abiejose įrenginio korpuso pusėse, tuo pačiu švelniai traukdami montavimo laikiklį į išorę, kad jį atlaisvintumėte.

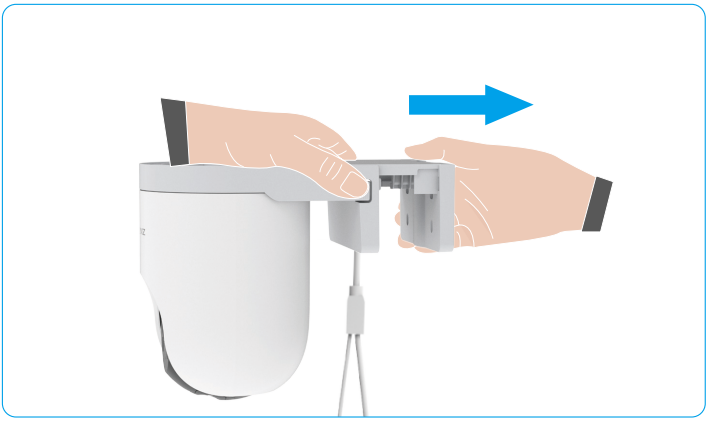

4. Kameros įrengimas

Kamera gali būti montuojama prie sienos, lubų arba stulpo.

Montavimas prie sienos ar lubų

Įsitikinkite, kad siena yra pakankamai tvirta, kad išlaikytų tris kartus didesnį už kamerą svorį.

1. Pritvirtinkite gręžimo šabloną ant švaraus ir lygaus paviršiaus.
2. (Tik cementiniam lubasui / sienoms) Išgręžkite varžtų angais pagal šabloną ir įkiškite tvirtinimo elementus.
3. Naudodami varžtus (PA4×25) pritvirtinkite montavimo laikiklį prie montavimo paviršiaus.
4. Įdiekite kamerą ant tvirtinimo laikiklio. Prieš montuodami kamerą ant tvirtinimo laikiklio, per kabelių kanalą nukreipkite visus kabelius, kad išvengtumėte trukdžių vėlesniems montavimo etapams

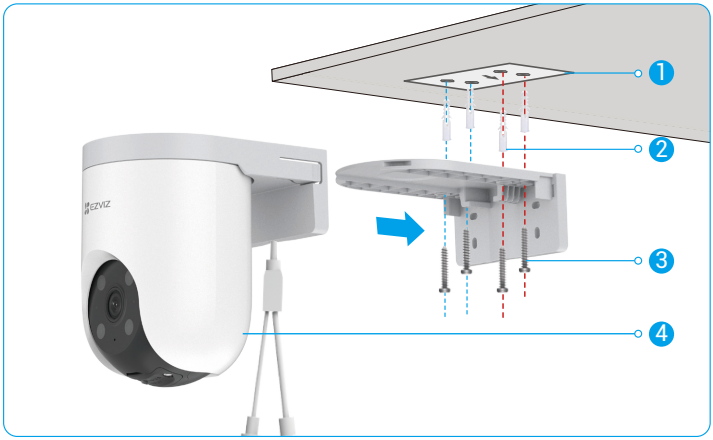

1 pav. Lubinis laikiklis

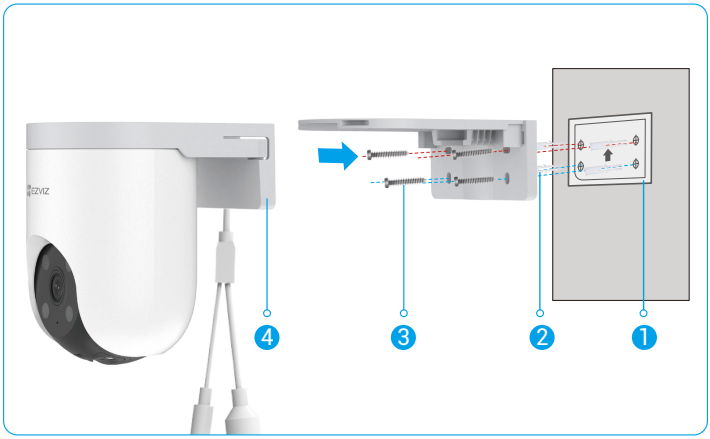

2 pav. Sieninis laikiklis

Tvirtinimo prie stulpo laikiklis

1. Norėdami pritvirtinti montavimo kronšteiną prie stulpo, naudokite žiedą (įsigyjama atskirai).
2. Įdiekite kamerą ant tvirtinimo laikiklio. Prieš montuodami kamerą ant tvirtinimo laikiklio, per kabelių kanalą nukreipkite visus kabelius, kad išvengtumėte trukdžių vėlesniems montavimo etapams

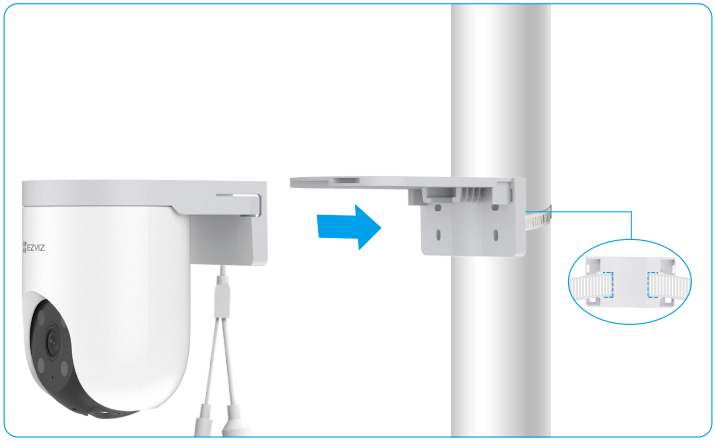

Po diegimo nuimkite apsauginę plėvelę nuo objektyvo.

5. Įdiekite vandeniui atsparų rinkinį (pasirinktinai)

Jei kamera įrengta lauke arba drėgnoje aplinkoje, naudokite vandeniui atsparų rinkinį.

1. Įkiškite poveržlę į kameros Ethernet prievadą.



2. Perverkite A per galinį dangtelį, sandariklį ir veržlę.



3. Įkiškite A į kameros Ethernet prievadą.

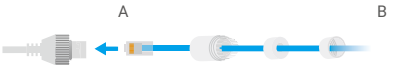

4. Užsukite veržlę, sandariklį ir galinį dangtelį.



5. Prijunkite B prie kelvedžio LAN prievado.

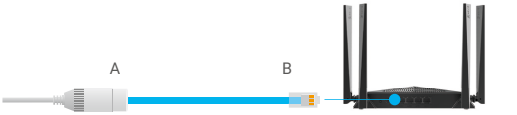

Maršruto parinktuvas

Įrenginio peržiūra

Programėlės sąsaja gali pasikeisti dėl versijos naujinimo.

1. Tiesioginė peržiūra

Kai atidarote „EZVIZ“ programėlę, įrenginio puslapis rodomas taip, kaip parodyta toliau. Galite peržiūrėti ir klausytis tiesioginės transliacijos, daryti momentines nuotraukas arba įrašus ir pagal poreikį pasirinkti vaizdo raišką.

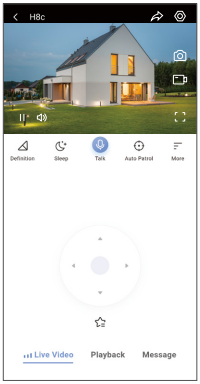

Braukite kairėn ir dešinėn per ekraną, norėdami pamatyti daugiau piktogramų.

Piktograma	Aprašymas
	Bendrinimas. Bendrinkite savo įrenginį su bet kuo.
	Nuostatos. Peržiūrėkite arba pakeiskite įrenginio nuostatas.
	Momentinė kopija. Padarykite momentinę kopiją.
	Įrašykite. Rankiniu būdu pradėkite / sustabdykite įrašymą.
	Visas ekranas. Bakstelėkite, norėdami savo matymo lauką rodyti visame ekrane.
	PTZ. Sukite kamerą, kad gautumėte platesnį regėjimo lauką.
	Mėgstama vieta. Bakstelėkite piktogramą, kad įrašytumėte dabartinę kameros poziciją kaip mėgstamą, kad galėtumėte greitai pasiekti vėliau.
	Apibrėžimas. Bakstelėkite, kad pasirinktumėte vaizdo įrašo raišką.
	Miegas. Paspauskite, kad įjungtumėte miego režimą, vaizdo įrašas nebebus rodomas ir alarmaus pranešimas bus išjungtas.
	Kalba. Palieskite, kad kalbėtumėte su žmonėmis prieš kamerą.
	Automatinis patruliavimas. Bakstelėkite, kad įjungtumėte automatinį patruliavimą ir sekimą taikiniu.
	360° vaizdas. Bakstelėkite, kad sugeneruotumėte 360 laipsnių peržiūros vaizdą.
	Pavojaus signalas. Bakstelėkite piktogramą ir įrenginys ims skleisti garsus ir mirksėti, kad atgrasytų įsibrovėlius.
	Prožektorius. Bakstelėkite, kad įjungtumėte reflektorį, kad apšviettumėte regėjimo lauką, ir bakstelėkite dar kartą, kad jį išjungtumėte.
	Netoliese esantis įrenginys. Spustelėkite, kad pasirinktumėte esamus šalia esančius įrenginius, skirtus vaizdo peržiūrai keliuose ekranuose.
	PiP. Peržiūrėkite vaizdo įrašą, rodomą virš kitos naudojamos programos.
	Patarimas. Bakstelėkite, kad pamatytumėte daugiau informacijos apie įrenginį.

Pertvarkykite. Pertvarkykite visų aukščiau nurodytų funkcijų seką.

2. Išmaniojo aptikimo nustatymai

Įrenginys palaiko išmanųjį aptikimą. Prašome atlikti toliau nurodytus veiksmus, kad sukonfigūruotumėte.

1. Eikite į įrenginio nustatymus > Išmanusis aptikimas.
2. Bakstelėkite „Taikyti“, kad įjungtumėte konkrečius AI algoritmus savo įrenginiui.

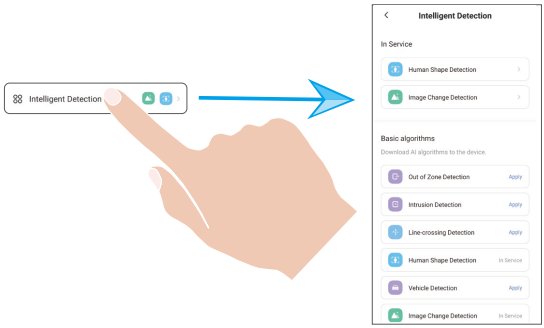

3. Baigę išmaniojo aptikimo nustatymus, grįžkite į įrenginio nustatymų puslapį. Bakstelėkite „Šviesos nustatymai“, kad įjungtumėte atitinkamus šviesos pranešimus, ir „Garso nustatymai“, kad prireikus įjungtumėte garso nustatymus.

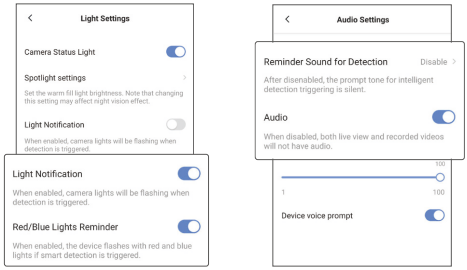

Kamera pagal parametrus, nustatytus "Šviesos nustatymuose" ir "Garso nustatymai", bus siunčiama atitinkamų garso ir vaizdo pranešimų, jei įvykdytos šios sąlygos:

- Tiesioginiame vaizde aptikta žmogaus forma (jei įjungta „Žmogaus aptikimas“).
- Transporto priemonė aptikta tiesioginiame vaizde (jei įjungta „Transporto priemonės aptikimas“).
- Tiesioginės peržiūros metu aptiktas dinamiškas pokytis (jei įjungta „Vaizdo pokyčių aptikimas“).
- Asmuo arba transporto priemonė aptinkama nurodytoje zonoje (jei įjungta „Iš zonos aptikimo“ funkcija).
- Asmuo arba transporto priemonė aptinkama įeinant į nurodytą zoną (jei įjungta „Įsibrovimo aptikimas“).
- Asmuo arba transporto priemonė aptinkama kertant iš anksto nustatytą ribą (jei įjungta „Linijos kirtimo aptikimo“ funkcija).

EZVIZ connect

1. „Amazon Alexa“ naudojimas

Šios instrukcijos leis jums valdyti savo EZVIZ įrenginius naudojant „Amazon Alexa“. Jei proceso metu susiduriate su kokiais nors sunkumais, žr. skyrių Trikčių šalinimas.

Prieš pradėdami, įsitikinkite, kad:

1. EZVIZ įrenginiai prijungti prie EZVIZ programėlės.
2. „EZVIZ“ programėlės puslapyje „Įrenginio nuostatos“ išjunkite parinktį „Video šifravimas“ ir įjunkite „Garsas“.
3. Turite įrenginį, kuriame veikia „Alexa“ (pvz., „Echo Spot“, „Echo-Show“, naująjį „Echo-Show“, „Fire TV“ (visos kartos), „Fire TV stick“ (tik antrosios kartos) arba „Fire TV Edition“ išmaniuosius televizorius).
4. „Amazon Alexa“ programėlė jau įdiegta jūsų išmaniajame įrenginyje, ir jūs sukūrėte paskyrą.

Norėdami valdyti EZVIZ įrenginius naudodami „Amazon Alexa“:

1. Atverkite „Alexa“ programėlę ir meniu pasirinkite „Įgūdžiai ir žaidimai“.
2. Įgūdžių ir žaidimų ekrane, ieškokite EZVIZ ir rasite EZVIZ įgūdžius.
3. Pasirinkite savo „EZVIZ“ įrenginio įgūdžius, tada bakstelėkite ĮJUNGTI NAUDOJIMĄ.
4. Įveskite savo EZVIZ naudotojo vardą ir slaptažodį, tada bakstelėkite „Prisijungti“.
5. Bakstelėkite mygtuką „Autorizuoti“, kad leistumėte „Alexa“ pasiekti jūsų „EZVIZ“ paskyrą, kad „Alexa“ galėtų valdyti jūsų „EZVIZ“ įrenginius.
6. Pamatysite pranešimą „EZVIZ sėkmingai susietas“, tada bakstelėkite APTIKTI ĮRENGINIUS, kad „Alexa“ galėtų aptikti visus jūsų EZVIZ įrenginius.
7. Grįžkite į „Alexa“ programėlės meniu ir pasirinkite „Įrenginiai“, o po įrenginiais pamatysite visus savo EZVIZ įrenginius.

Balso komanda

Atraskite naują išmanųjį įrenginį naudodami „Alexa“ programėlės meniu „Išmanieji namai“ arba „Alexa“ balso valdymo funkciją.

Kai įrenginys bus surastas, galėsite jį valdyti balsu. Funkcijai „Alexa“ sakykite paprastas komandas.

Jūsų įrenginio pavadinimą, pvz. „rodyti xxxx kamerą“, galima keisti EZVIZ programėlėje. Kaskart pakeitę įrenginio pavadinimą, turėsite jį aptikti iš naujo, kad atnaujintumėte pavadinimą.

Trikčių šalinimas

Ką daryti, jei „Alexa“ nepavyksta aptikti mano įrenginio?

Patikrinkite, ar nėra interneto ryšio problemų.

Pabandykite iš naujo paleisti išmanųjį įrenginį ir iš naujo aptikti įrenginį naudojant „Alexa“.

Kodėl paslaugoje „Alexa“ įrenginio būsena yra „Atsijungęs“?

Jūsų įrenginys galėjo būti atjungtas nuo tinklo. Pabandykite iš naujo paleisti išmanųjį įrenginį ir iš naujo aptikti įrenginį naudojant „Alexa“.

Patikrinkite, ar kelvedis prijungtas prie interneto ir mėginkite dar kartą.

Daugiau informacijos apie šalis, kuriose galima naudotis „Amazon Alexa“, rasite oficialioje „Amazon Alexa“ svetainėje.

2. „Google Assistant“ naudojimas

Naudodami „Google Assistant“, galite suaktyvinti savo EZVIZ įrenginį ir stebėti tiesioginę transliaciją, sakydami „Google Assistant“ balso komandas.

Reikalingi šie įrenginiai ir programėlės:

1. Veikianti EZVIZ programėlė.
2. „EZVIZ“ programėlės puslapyje „Įrenginio nuostatos“ išjunkite parinktį „Video šifravimas“ ir įjunkite „Garsas“.
3. Televizorius, prie kurio prijungtas veikiantis „Chromecast“.
4. „Google Assistant“ programėlė telefone.

Norėdami pradėti, atlikite toliau pateiktus veiksmus:

1. Nustatykite EZVIZ įrenginį ir įsitikinkite, kad jis tinkamai veikia programėlėje.
2. Atsisiųskite „Google Home“ programėlę iš „App Store“ arba „Google Play™“ ir prisijunkite prie savo „Google“ paskyros.
3. „Myhome“ ekrane bakstelėkite „+“ viršutiniame kairiajame kampe ir meniu sąraše pasirinkite „Nustatyti įrenginį“, kad pereitumėte į sąrankos sąsają.
4. Bakstelėkite „Veikia su Google“ ir ieškokite EZVIZ programėlės, kurioje rasite EZVIZ įgūdžius.
5. Įveskite savo EZVIZ naudotojo vardą ir slaptažodį, tada bakstelėkite „Prisijungti“.
6. Bakstelėkite mygtuką Autorizuoti, kad leistumėte „Google“ pasiekti jūsų EZVIZ paskyrą, kad „Google“ galėtų valdyti jūsų EZVIZ įrenginius.
7. Bakstelėkite „Grįžti į programėlę“.
8. Atlikite pirmiau nurodytus veiksmus, kad užbaigtumėte autorizavimą. Kai sinchronizavimas bus baigtas, EZVIZ paslauga bus įtraukta į jūsų paslaugų sąrašą. Norėdami peržiūrėti suderinamų įrenginių sąrašą savo EZVIZ paskyroje, palieskite EZVIZ tarnybos piktogramą.
9. Dabar pabandykite keletą komandų. Naudokite kameros, kurią sukūrėte nustatydami sistemą, pavadinimą.

Naudotojai gali valdyti įrenginius kaip vieną objektą arba kaip grupę. Įrenginių įtraukimas į patalpą leidžia naudotojams valdyti prietaisų grupę vienu metu, naudojant vieną komandą.

Norėdami gauti daugiau informacijos, žr. nuorodą:

https://support.google.com/googlehome/answer/7029485?co=GENIE.Platform%3DAndroid&hl=en

DUK

K. Jei kamera neprisijungusi, ar vaizdo įrašymas bus tęsiamas?

A. Jei kamera įjungta, bet atjungta nuo interneto vaizdo įrašymas bus tęsiamas „microSD™“ kortelėje, bet debesies įrašymas sustos. Jei kamera išjungta, abu vaizdo įrašymai bus sustabdyti.

K. Ką daryti, jei pamiršau savo slaptažodį?

A. Atidarykite EZVIZ programėlės prisijungimo puslapį ir paspauskite „Pamiršote slaptažodį?“. Tada įveskite paskyros el. pašto adresą arba telefono numerį ir paspauskite „Siųsti“. Gavę patvirtinimo kodą, įveskite jį ir atstatykite slaptažodį.

K. Kodėl negaliu gauti patvirtinimo kodo?

A.
1. Jei paskyrą užregistravote el. paštu, patikrinkite savo nepageidaujamo pašto aplanką. Jei vis tiek negalite gauti patvirtinimo kodo, gali būti el. pašto filtras / blokavimas, apribojantis šį el. laišką. Patikrinkite su savo el. pašto paslaugų teikėju.
2. Jei paskyrą užregistravote mobiliojo telefono numeriu, patvirtinkite, ar jūsų mobilusis telefonas gali gauti SMS trumpuosius kodus.
3. Jei patvirtinimo kodo vis dar negavote, nurodykite savo numerį, šalį ir prašymo pateikimo laiką pagalbos centrui adresu support@ezviz.com arba susisiekite su regionine pagalbos komanda.

K. Ką turėčiau daryti, jei nepavyko sukonfigūruoti „Wi-Fi“?

A. Patikrinkite šiuos nustatymus:
1. Įsitikinkite, kad mobilusis telefonas prijungtas prie „Wi-Fi“ ir kad „Wi-Fi“ tinklas veikia tinkamai.
2. Patikrinkite tinklo būseną:
   - Įsitikinkite, kad jūsų tinkle nėra užkardos ar kitų apribojimų.
   - Įsitikinkite, kad kelvedis gali paskirstyti IP adresą jūsų įrenginiui arba išjungti statinį IP nustatymą (DHCP pagal numatytąsias nuostatas yra įjungtas visuose EZVIZ įrenginiuose).
3. Atstatykite kamerą ir įsitikinkite, kad ji yra belaidžio tinklo konfigūravimo režime, tada EZVIZ programėlėje užbaikite įrenginio nustatymą.

K. Kaip gauti įrenginio patvirtinimo kodą (6 didžiosios raidės)?

A. Atkreipkite dėmesį, kad daugumai EZVIZ įrenginių paprastai yra du būdai gauti įrenginio patvirtinimo kodą iš 6 didžiųjų raidžių:

- Daugumai modelių jį galite rasti ant EZVIZ įrenginio lipduko / etiketės;
- Taip pat galite rasti patvirtinimo kodą įrenginio "nustatymuose > Įrenginio informacija > Patvirtinimo kodas".

i Daugiau informacijos apie įrenginį žr. www.ezviz.com/eu.

Iniciatyvos dėl video produktų naudojimo

Brangieji EZVIZ naudotojai,

Technologijos veikia kiekvieną mūsų gyvenimo sritį. Kaip į priekį žvelgianti technologijų įmonė, vis labiau suvokiame technologijų vaidmenį gerinant mūsų gyvenimo efektyvumą ir kokybę. Tuo pačiu metu mes taip pat žinome apie galimą žalą, kurią gali sukelti netinkamas naudojimas. Pavyzdžiui, vaizdo produktai gali įrašyti tikrus, išsamius ir aiškius vaizdus, todėl jie turi didelę vertę faktų vaizduojimui. Tačiau netinkamas vaizdo įrašų platinimas, naudojimas ir/arba tvarkymas gali pažeisti kitų privatumą, teisėtus teises ir interesus.

Mes, EZVIZ, įsipareigoję kurti naujoves technologijose, kad būtų naudinga visuomenei, nuoširdžiai raginame kiekvieną naudotoją tinkamai ir atsakingai naudoti vaizdo produktus, kad kartu sukurtume teigiamą aplinką, kurioje visos susijusios praktikos ir naudojimas atitiktų galiojančius įstatymus ir reglamentus, gerbtų asmenų interesus ir teises ir skatintų socialinę moralę.

Štai EZVIZ iniciatyvos, į kurias norėtume atkreipti jūsų dėmesį:

1. Kiekvienas individas turi teisėtą privatumo lūkesčių, ir vaizdo produktų naudojimas neturėtų prieštarauti tokiam teisėtam lūkesčiui. Todėl, montuojant vaizdo produktus viešuose vietose, pagrįstai ir veiksmingai turi būti rodomas įspėjamas pranešimas, kuriame paaiškinamas stebėjimo diapazonas. Neviešose vietose, žmonių, kurie yra susiję, teisės ir interesai turi būti atidžiai įvertinti, įskaitant, bet neapsiribojant, vaizdo produktų įdiegimu tik gavus suinteresuotųjų sutikimą, ir neįdiegiant labai nematomų vaizdo produktų be kitų žinių.
2. Video produktai objektyviai užrašo tikrosios veiklos vaizdus konkrečiu laiku ir erdve. Naudotojai turi iš anksto pagrįstai nustatyti asmenis ir teises, susijusias su šia apimtimi, kad būtų išvengta portreto, privatumo ar kitų teisinių teisių pažeidimo, kai jie apsaugo save per vaizdo produktus. Svarbu žinoti, kad įjungus garso įrašymo funkciją savo kameroje, ji užfiksuos garsus, įskaitant pokalbius, esančius stebėjimo diapazone. Labai rekomenduojame išsamiai įvertinti galimus garso šaltinius stebėjimo diapazone, kad visiškai suprastumėte būtinybę ir pagrįstumą prieš įjungdami garso įrašymo funkciją.
3. Naudojami vaizdo produktai nuolat generuos garso ar vaizdo duomenis iš realių scenų, įskaitant biometrinę informaciją, pvz., veido vaizdus, atsižvelgiant į naudotojo pasirinktas gaminio savybes. Tokius duomenis galima naudoti arba apdoroti naudojant. Vaizdo produktai yra tik technologiniai įrankiai, kurie negali ir negali žmogiškai taikyti teisinių ir moralinių standartų, siekdami teisėto ir tinkamo duomenų naudojimo. Svarbu yra žmonių, kurie kontroliuoja ir naudoja sugeneruotus duomenis, metodai ir tikslai. Todėl duomenų valdytojai turi ne tik griežtai laikytis taikomų įstatymų ir reglamentų, bet ir visiškai gerbti neprivalomus taisykles, įskaitant tarptautinius susitarimus, moralinius standartus, kultūrinius normas, viešąją tvarką ir vietines papročius. Be to, visada turime teikti pirmenybę privatumo ir portreto teisių apsaugai bei kitiems pagrįstiems interesams.
4. Video produktais nuolat generuojami vaizdo duomenys apima įvairių suinteresuotųjų šalių teises, vertybes ir kitus reikalavimus. Taigi labai svarbu užtikrinti duomenų saugumą ir apsaugoti produktus nuo kenksmingų įsibrovimų. Kiekvienas vartotojas ir duomenų valdytojas privalo imtis visų pagrįstų ir būtinų priemonių, kad būtų maksimaliai užtikrintas produkto ir duomenų saugumas, vengiant duomenų nutekėjimo, netinkamo atskleidimo ar piktnaudžiavimo, įskaitant, bet neapsiribojant, prieigos kontrolės nustatymą, pasirinkimą tinkamos tinklo aplinkos, kurioje yra prijungti vaizdo produktai, nustatant ir nuolat optimizuojant tinklo saugumą.
5. Video gaminiai labai prisidėjo prie mūsų visuomenės saugumo didinimo ir mes tikime, kad jie ir toliau atliks teigiamą vaidmenį įvairiuose mūsų kasdienio gyvenimo aspektuose. Bet koks bandymas piktnaudžiauti šiais produktais pažeidžiant žmogaus teises ar vykdant neteisėtą veiklą prieštarauja pačiai technologijų inovacijų ir produkto kūrimo vertės esmei. Mes skatiname kiekvieną naudotoją nustatyti savo metodus ir taisykles, kaip įvertinti bei stebėti vaizdo produktų naudojimą, kad būtų užtikrinta, jog šie produktai visada būtų naudojami tinkamai, apgalvotai ir geranoriškai.